



Baie
du-Febvre



La V'Oie de Baie-du-Febvre

Janvier 2025



Joyeuses fêtes!

Une autre année tire à sa fin et, à la Municipalité de Baie-du-Febvre, nous avons de quoi être heureux de notre communauté et du travail accompli chez nous. Ici, nous allions la chaleur et l'esprit d'entraide propres aux petites municipalités à des ambitions et une vision dont nous pouvons être très fiers. Bon nombre de projets ont été menés à terme cette année grâce à la volonté du conseil municipal, au travail de l'équipe de la Municipalité et à la collaboration de nos citoyennes et citoyens. Il y en a eu de toutes les sortes : de l'aménagement d'un sentier à l'organisation d'un salon des aînés, en passant par le remplacement de ponceaux sur nos chemins jusqu'à l'installation de balises de repérage à toutes les adresses rurales, pour n'en nommer que quelques-uns.

Un autre projet qui a abouti cette année est la réalisation d'une vidéo promotionnelle qui représente à merveille Baie-du-Febvre. C'est avec grand plaisir que cette vidéo vous est dévoilée sur notre page Facebook et sur notre site web : n'hésitez pas à la visionner et à la partager! Nous tenons à remercier tout spécialement Mme Maryse Cusson et M. Alain Peddie, deux résidents de Baie-du-Febvre qui ont collaboré étroitement au projet, ainsi qu'à tous ceux qui apparaissent dans la vidéo et qui contribuent à faire rayonner notre belle Municipalité.

Au nom du conseil municipal et de toute l'équipe de la Municipalité de Baie-du-Febvre, nous vous souhaitons un très beau temps des fêtes! Au plaisir de vous retrouver en 2025!

à la
bibliothèque

**Votre bibliothèque
s'anime en 2025!**

À l'hiver 2025, la bibliothèque organisera des **après-midis de jeux de société**. Nous avons déjà quelques personnes sur notre liste. Si cela vous intéresse, communiquez avec la bibliothèque au 819-519-6422, poste 2. Aussi, un casse-tête est toujours en cours d'assemblage... venez placer quelques morceaux avec vos amis et amies!

Merci de participer et de visiter **vo**tre bibliothèque!

PÉRIODE DES FÊTES

Votre bibliothèque sera **fermée** durant la période des fêtes, soit du **23 décembre 2024 au 5 janvier 2025**.

*Toute l'équipe de la bibliothèque vous souhaite
de Joyeuses fêtes!*

Merci aux lutins qui ont fait bénévolement l'installation des superbes décorations de Noël dans les parcs de Baie-du-Febvre : Sylvain Lefebvre, Dominique Gauthier, Lucie Talbot, Chantal Benoit et Lucie Rainville, ainsi que tous ceux qui ont mis la main à la pâte. Merci également à Marcelle Trottier, notre lutine en chef responsable du volet *Noël* du comité d'embellissement, qui travaille année après année à égayer nos espaces publics pour la période des Fêtes!

Janvier 2025

| Dimanche | Lundi | Mardi | Mercredi | Jeudi | Vendredi | Samedi |
|----------|---|---|---|--|----------|--------|
| 29 | 30 | 31 | 1  Jour de l'an | 2  | 3 | 4 |
| 5 | 6 | 7  | 8  Dîner des ELLES | 9  | 10 | 11 |
| 12 | 13 Séance du conseil  Baie du-Febvre | 14  FADOQ : Après-midi jeux | 15 | 16  | 17 | 18 |
| 19 | 20 | 21  | 22 | 23  | 24 | 25 |
| 26 | 27 | 28  | 29 | 30  | 31 | 1 |



Que cette Nouvelle Année vous apporte santé, joie, amitié et plein de petits bonheurs. Qu'elle nous donne la chance de se voir plus souvent.

Votre conseil d'administration FADOQ : Mireille Proulx, Mario Lemire, Denise Jutras, Lucie Talbot, Johanne Veilleux et Louissette Desfossés.

14 janvier, 13h30 | Centre communautaire

Venez vous amuser en grand nombre! **Bienvenue à tous!**

LA VOIE DE BAIE-DU-FEBVRE

Le bulletin municipal est publié mensuellement et distribué vers la fin du mois. Les organismes de la municipalité et les responsables d'activités sont invités à transmettre leurs communiqués avant le 15 de chaque mois. Il suffit de faire parvenir ses fichiers Word et ses photos en fichiers séparés (JPEG ou PNG)

Par courriel à : journalbaie@hotmail.com

819 519-6422, ext. 1

Janvier 2025.3

Mise en page

Marie-Noëlle Lavertu
Adjointe à la direction

Impression

Municipalité de Baie-du-Febvre
Tirage 489 exemplaires

Des nouvelles de notre municipalité

SÉANCE PUBLIQUE DU CONSEIL MUNICIPAL

La prochaine séance du conseil aura lieu le lundi 13 janvier 2025, à compter de 19h30 à l'Hôtel de ville situé au 298, route Marie-Victorin.

DATES DE COLLECTES DES ORDURES MÉNAGÈRES & DE LA RÉCUPÉRATION

Dates à retenir

Ordures ménagères : 9 et 23 janvier 2025

Récupération : 2, 16 et 30 janvier 2025

PROGRAMME D'AIDE À LA REVITALISATION

Le Programme d'aide à la revitalisation offre un crédit de taxes suite à des travaux de construction ou d'amélioration de bâtiments résidentiels sur le territoire de Baie-du-Febvre. Après avoir effectué les travaux et suite à la réception du certificat de l'évaluateur, le propriétaire peut faire sa demande à la Municipalité au moyen du formulaire disponible sur le site web de Baie-du-Febvre dans la section « Centre de documentation » (www.baie-du-febvre.net). Les critères d'admissibilité sont également disponibles dans le Centre de documentation de notre site web.



La circulation des **véhicules hors route** dans la Municipalité est permise sur les chemin municipaux suivants : la route Janelle (à partir de la route Marie-Victorin jusqu'aux limites de la route Janelle), le rang de la Grande-Plaine, le Chemin des Huit, ainsi que les traverses identifiées avec les différents clubs et ce, durant la période du 1er novembre au 30 avril de chaque année. Tout conducteur doit se conformer aux obligations et aux règles édictées par la Loi sur les véhicules hors route.

IMPORTANT : Nous vous rappelons l'importance de respecter la signalisation et de **ne pas circuler sur les terres agricoles et les boisés des producteurs**. Les agents de la paix et les agents de surveillance de sentier sont responsables de l'application du règlement avec tous les pouvoirs et devoirs.



SONDAGE DE LA MRC DE NICOLET-YAMASKA

Du 22 janvier au 12 février, la MRC de Nicolet-Yamaska procèdera à un sondage portant sur la révision du Schéma d'aménagement et de développement du territoire. Prenez le temps d'y répondre et vous pourriez gagner un prix de participation!

Faites partie de la transition!

Révision

Schéma d'aménagement
et de développement

La MRC de
Nicolet-Yamaska
est engagée dans une
transition écologique,
économique et sociale
du territoire.

Contribuez à la réflexion
en participant à notre sondage sur
les enjeux prioritaires à considérer.

Du 22 janvier au 12 février 2025

À gagner!

2 chèques-cadeaux
de 100\$ dans un
restaurant local
de votre choix



www.mrcny.qc.ca





Baie du-Febvre

PRÉVISIONS BUDGÉTAIRES 2025

RAPPORT EXPLICATIF

L'année 2025 sera la première année du rôle triennal d'évaluations et la valeur des immeubles imposables s'élève à 329 406 900 \$. Le nouveau dépôt de rôle apporte une augmentation d'environ 40% de la valeur de nos immeubles imposables.

En 2025, le taux de la taxe foncière générale sera fixé à 0.66 \$ du 100 \$ d'évaluation et celui de la taxe foncière agricole sera fixé à 0.44 \$ du 100 \$ d'évaluation. Les revenus provenant des taxes municipales représenteront une augmentation de 1.7 % par rapport à l'année 2024. Pour ce qui est du taux de la taxe foncière spéciale, celui-ci sera de 0.0329 \$ du 100 \$ d'évaluation.

Voici le tableau explicatif de la taxe spéciale pour le service de la dette :

| RÈGLEMENTS D'EMPRUNT | 2024 | 2025 |
|---|--------|--------|
| Centre multifonctionnel + rue Challenge | 0.0200 | 0.0139 |
| Aqueduc 6" + théâtre Belcourt | 0.0048 | 0.0034 |
| Réfection chemin du Pays-Brûlé | 0.0113 | 0.0078 |
| Travaux CTE – ville de Nicolet | --- | 0.0078 |

Taxe de secteur pour 2025 :

- Secteur rue de l'Église (égout): 1 715.31 \$ / propriétaire

Le tarif pour la collecte sélective, le traitement et l'enfouissement des ordures sera fixé à 235 \$ par unité de logement. Aucune augmentation pour 2025.

En 2025, le tarif pour la distribution, l'approvisionnement et le traitement de l'eau potable se maintiendra à 320 \$ / année pour 40 000 gallons. L'excédent restera à 7,00 \$ / 1 000 gallons additionnels. Aucune augmentation du coût de l'eau pour l'année 2025.

RÉSUMÉ SUR LES PRÉVISIONS BUDGÉTAIRES

| REVENUS | 2024 | 2025 |
|-----------------------------------|---------------------|---------------------|
| Taxes sur la valeur foncière | 1 744 829 \$ | 1 802 241 \$ |
| Taxes sur une autre base | 441 939 \$ | 452 330 \$ |
| Compensation tenant lieu de taxes | 78 740 \$ | 105 043 \$ |
| Transferts | 34 500 \$ | 34 500 \$ |
| Services rendus | 64 425 \$ | 45 425 \$ |
| Imposition de droits | 11 500 \$ | 11 500 \$ |
| Intérêts | 3 000 \$ | 3 500 \$ |
| Autres revenus | 8 000 \$ | 9 000 \$ |
| TOTAL DES REVENUS | 2 386 933 \$ | 2 463 539 \$ |

| DÉPENSES DE FONCTIONNEMENT | 2024 | 2025 |
|---|---------------------|---------------------|
| Administration générale | 564 775 \$ | 605 736 \$ |
| Sécurité publique | 303 813 \$ | 328 163 \$ |
| Transport / réseau routier | 254 559 \$ | 280 743 \$ |
| Hygiène du milieu | 517 093 \$ | 533 560 \$ |
| Santé et bien-être | 23 310 \$ | 23 000 \$ |
| Aménagement, urbanisme et développement | 43 065 \$ | 61 603 \$ |
| Loisirs et culture | 338 915 \$ | 353 006 \$ |
| Frais de financement | 9 273 \$ | 11 400 \$ |
| TOTAL DES DÉPENSES | 2 054 803 \$ | 2 197 211 \$ |

| EXÉDENT (DÉFICIT) DE FONCTIONNEMENT AVANT CONCILIATION À DES FINS FISCALES | 2024 | 2025 |
|--|------------|------------|
| | 332 130 \$ | 266 328 \$ |

| CONCILIATION À DES FINS FISCALES | 2024 | 2025 |
|--|---------------------|---------------------|
| Financement à long terme des activités de fonctionnement | - \$ | - \$ |
| Remboursement de la dette à long terme | (85 900) \$ | (110 000) \$ |
| TOTAL FINANCEMENT | (85 900) \$ | (110 000) \$ |
| Affectations – activités d'investissement | (319 980) \$ | (155 078) \$ |
| Excédent de fonctionnement affecté | (1 250) \$ | (1 250) \$ |
| Excédent (déficit) accumulé | 75 000 \$ | \$ |
| TOTAL AFFECTATIONS | (246 230) \$ | (156 328) \$ |

| TOTAL DES CONCILIATIONS À DES FINS FISCALES | 2024 | 2025 |
|---|------------|------------|
| | 332 130 \$ | 266 328 \$ |

| EXCÉDENT (DÉFICIT) DE FONCTIONNEMENT DE L'EXERCICE À DES FINS FISCALES | 2024 | 2025 |
|--|------|------|
| | - \$ | - \$ |

PROGRAMME TRIENNAL D'IMMOBILISATIONS 2025-2026-2027

Des investissements globaux de 3 447 089 \$ sont prévus au programme d'immobilisations pour les années 2025, 2026 et 2027. De ce montant, 1 187 078 \$ sont prévus pour 2025, dont des contributions attendues de la TECQ 2024-2028 pour une somme de 710 749 \$. Certains projets seront réalisés par le fonds général tandis que certains autres le seront selon l'obtention d'une aide financière gouvernementale.

Les principaux projets pour 2025 sont :

- Achat d'équipement de bureaux (ordinateur, etc.);
- Remplacement de ponceaux sur le rang de la Grande-Plaine et chemin du Pays-Brulé;
- Vidange du bassin d'eaux usées No. 1;
- Achat d'équipements de voirie et d'aqueduc;
- Réparation de conduite sanitaire;
- Réparation de conduite pluviale;
- Installation de valves sur le réseau d'aqueduc;
- Achat de mobilier urbain pour le sentier piétonnier;
- Finalisation de l'aménagement des conteneurs au garage municipal;
- Réalisation d'un plan de conservation du territoire.

CONCLUSION

Le programme triennal d'immobilisations (PTI) 2025-2026-2027 est la vision énoncée par les élus municipaux dans sa planification stratégique 2021-2025. De nombreuses orientations et actions s'y retrouvent et se concrétiseront au cours des prochaines années. La Municipalité de Baie-du-Febvre désire offrir aux citoyennes et aux citoyens une qualité de vie et un dynamisme envié partout au Québec!

Dépenses

Revenus

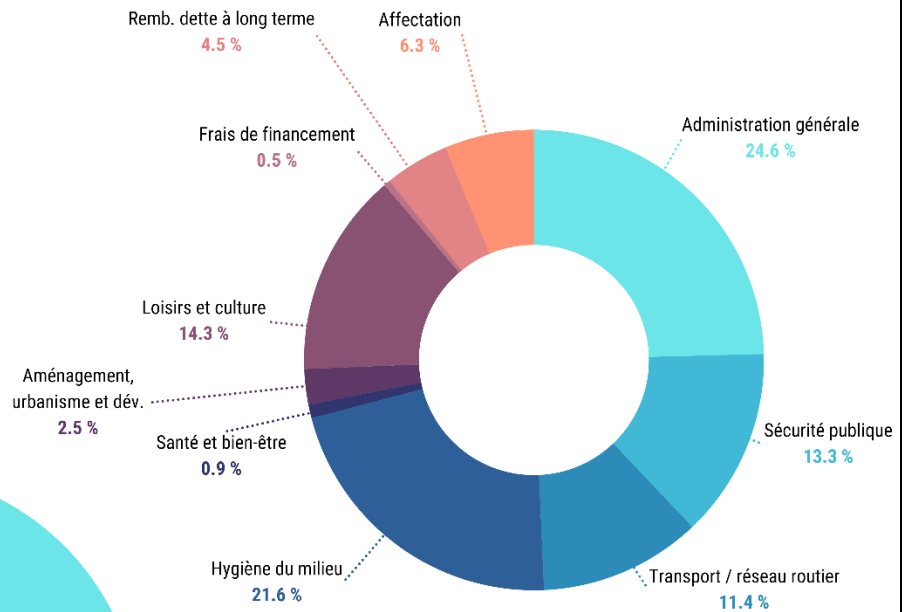
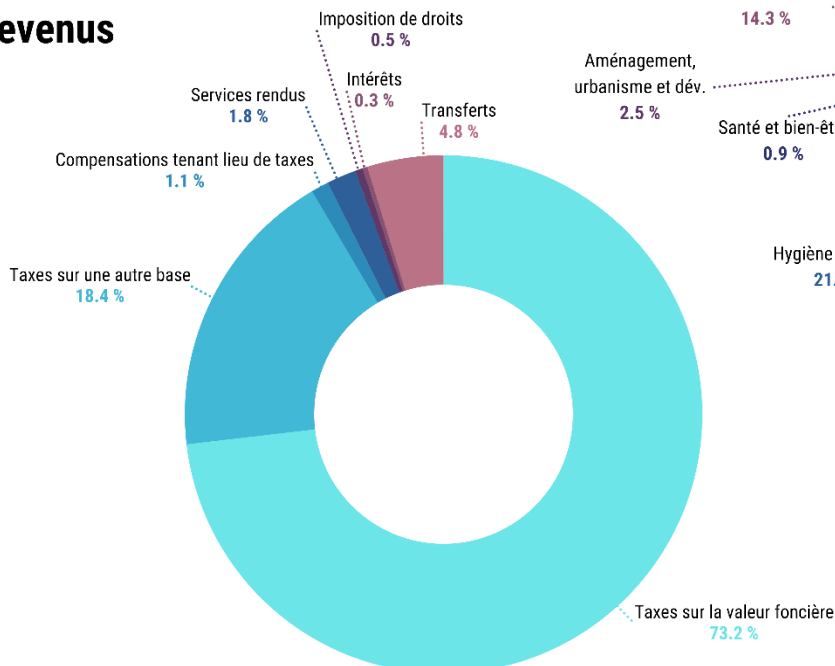



Venez dîner avec les **ELLES** de Baie-du-Febvre lors de leur dîner mensuel qui aura lieu mercredi 8 janvier exceptionnellement à 12h30 à la Villa domaine St-Grégoire.

Joignez-vous à nous, entre voisines, entre amies pour un petit brin de jasette autour d'un bon repas.

Il est très important de réserver votre place dès aujourd'hui auprès de Lucie 450-783-3108 ou Madeleine au 450-783-6270. Il y a possibilité de faire du co-voiturage.



**TOUS LES MARDIS MATINS
DE 9H 30 À 10H 30**
Exercices effectués assis ou debout
selon vos capacités
C'est un rendez-vous
au centre communautaire
GRATUIT



Le p'tit café

Café communautaire : tous les mardis matins de 9h30 à 11h30 au Centre communautaire.

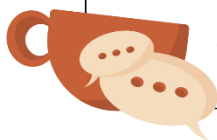

Viens faire un brin de jasette!

Unité pastorale Assomption-de-la-Vierge-Marie – Saint Jean-Baptiste de Nicolet

Horaire des célébrations – Janvier 2025

| | | | | |
|----------|-------------------------|-------|---------------------|-------|
| Mercredi | 1 ^{er} janvier | 09h30 | Baie-du-Febvre | Messe |
| Dimanche | 5 janvier | 09h30 | Saint-Zéphirin | ADACE |
| | | 09h30 | Saint-Elphège | Messe |
| | | 10h45 | Cathédrale | Messe |
| Dimanche | 12 janvier | 09h30 | Port Saint-François | Messe |
| | | 10h45 | Sainte-Monique | Messe |
| | | 10h45 | Cathédrale | Messe |
| Dimanche | 19 janvier | 09h30 | Port Saint-François | ADACE |
| | | 09h30 | Saint-Zéphirin | Messe |
| | | 10h45 | Cathédrale | Messe |
| Dimanche | 26 janvier | 09h30 | Baie-du-Febvre | Messe |
| | | 09h30 | Port Saint-François | ADACE |
| | | 10h45 | Cathédrale | Messe |



RAPPEL : L'horaire d'ouverture de la patinoire est donné à titre indicatif et est variable selon la météo.

Patinoire

Horaire des fêtes

| DIMANCHE | LUNDI | MARDI | MERCREDI | JEUDI | VENDREDI | SAMEDI |
|---|---|---------------------------|---------------------------|---|---|---|
| 22 10h00-21h00 Patinage libre/hockey | 23 10h00-21h00 Patinage libre/hockey | 24 FERMÉ | 25 FERMÉ | 26 10h00-21h00 Patinage libre/hockey | 27 10h00-21h00 Patinage libre/hockey | 28 10h00-21h00 Patinage libre/hockey |
| 29 10h00-21h00 Patinage libre/hockey | 30 10h00-21h00 Patinage libre/hockey | 31 FERMÉ | 1 FERMÉ | 2 10h00-21h00 Patinage libre/hockey | 3 10h00-21h00 Patinage libre/hockey | 4 10h00-21h00 Patinage libre/hockey |
| 5 10h00-21h00 Patinage libre/hockey | 6 10h00-21h00 Patinage libre/hockey | | | | | |

Suivez la page Facebook des Loisirs de Baie-du-Febvre pour connaître la date d'ouverture officielle de la patinoire!

PATINOIRE – SAISON 2024-2025

HORAIRE RÉGULIER

| Heure | LUNDI | MARDI | MERCREDI | JEUDI | VENDREDI | SAMEDI | DIMANCHE |
|-------|-------------------------|-------------------------|----------|-------------------------|----------|--------|----------|
| 10h00 | | | | | | | |
| 10h30 | | | | | | | |
| 11h00 | | | | | | | |
| 11h30 | | | | | | | |
| 12h00 | | | | | | | |
| 12h30 | | | | | | | |
| 13h00 | <i>Patinoire Fermée</i> | <i>Patinoire Fermée</i> | | <i>Patinoire Fermée</i> | | | |
| 13h30 | | | | | | | |
| 14h00 | | | | | | | |
| 14h30 | | | | | | | |
| 15h00 | | | | | | | |
| 15h30 | | | | | | | |
| 16h00 | | | | | | | |
| 16h30 | | | | | | | |
| 17h00 | | | | | | | |
| 17h30 | | | | | | | |
| 18h00 | | | | | | | |
| 18h30 | | | | | | | |
| 19h00 | | | | | | | |
| 19h30 | | | | | | | |
| 20h00 | | | | | | | |
| 20h30 | | | | | | | |
| 21h00 | | | | | | | |
| 21h30 | | | | | | | |
| 22h00 | | | | | | | |

*En tout temps, lorsqu'il y a du hockey : Casque, protecteur facial et protège-cou obligatoire pour tous. *Casque de hockey obligatoire en tout temps, sauf pour le patinage libre. *Sujet à changement sans préavis selon les conditions météorologiques